ESPACIO EMOCIONAL

GOBIERNO DE ESPAÑA | MINISTERIO DE JUVENTUD E INFANCIA

Liga española de la educación
De Utilidad Pública

GUÍA PARA FAMILIAS

ACOMPAÑAR LA ADOLESCENCIA DESDE LA CIENCIA Y LA CONEXIÓN HUMANA

Manual para comprender, comunicar y fortalecer la salud emocional de jóvenes y familias

ÍNDICE

INTRODUCCIÓN……..3

1- COMPRENDER EL CEREBRO EMOCIONAL ADOLESCENTE…….3

2- COMUNICACIÓN QUE CALMA Y COMUNICACIÓN QUE ACTIVA…….6

3- CÓMO COMUNICARSE REALMENTE CON LOS ADOLESCENTES……..7

4- ACOMPAÑAR LA SALUD MENTAL DEL JOVEN: LOS HÁBITOS SALUDABLES……...8

5- TECNOLOGÍA Y REDES SOCIALES: COMPRENDER, ACOMPAÑAR, EDUCAR……12

6- FORTALECER LA RESILIENCIA FAMILIAR……13

CONCLUSIÓN……..14

INTRODUCCIÓN

Acompañar a un adolescente es uno de los mayores retos y, a la vez, una de las oportunidades más transformadoras en la vida familiar. A pesar de ser una etapa que puede ser percibida como problemática, la adolescencia representa un periodo de reorganización neurobiológica, emocional y social que requiere presencia, comprensión y un estilo de acompañamiento específico. Cuando las familias comprenden lo que ocurre en el interior del joven, se reduce la sensación de frustración mutua y se abre un espacio de encuentro donde puede crecer la confianza, la calma y la seguridad emocional.

Este documento pretende ofrecer una base científica sólida y a la vez accesible para cualquier familia, con el objetivo de que puedan entender lo que vive su hijo o hija por dentro, mejorar la comunicación diaria, aprender a acompañar la salud mental y manejar cuestiones complejas como la tecnología y las redes sociales. La ciencia del desarrollo y la experiencia clínica coinciden en que la calidad del vínculo familiar es uno de los factores protectores más potentes durante la adolescencia. Por eso, esta guía no solo explica, sino que propone pequeños ejercicios para fortalecer ese vínculo sin exigir perfección, sino humanidad consciente.

1- COMPRENDER EL CEREBRO EMOCIONAL ADOLESCENTE

Durante años, la neurociencia ha descrito la adolescencia como un periodo crítico en el que el cerebro no solo crece, sino que se reorganiza por completo. Muchos adultos todavía entienden la adolescencia como una etapa de rebeldía o desinterés, cuando en realidad, lo que está ocurriendo es una combinación de procesos biológicos y psicosociales que condicionan la manera en que los jóvenes sienten, piensan y reaccionan. Para poder acompañarlos, es imprescindible comprender estos procesos.

El cerebro adolescente funciona de manera diferente al de un adulto porque las áreas responsables de la emoción se desarrollan mucho antes que las áreas responsables del control racional. La región conocida como *sistema límbico*, encargada de procesar las emociones, las recompensas y las amenazas, se encuentra especialmente activa durante estos años. Esto significa que cualquier estímulo emocional, ya sea un mensaje

de un amigo, un desacuerdo en casa, una nota escolar o una comparación social, se vive con enorme intensidad. No es que el joven quiera dramatizar o exagerar, simplemente que su cerebro responde con mucha fuerza a lo emocional.

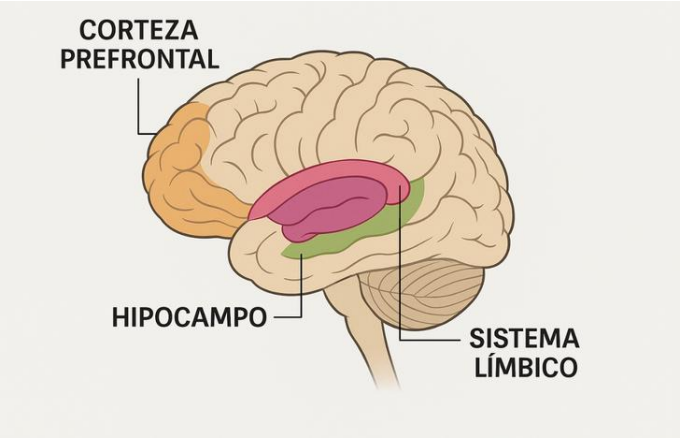

En contraste, la *corteza prefrontal*, que en los adultos permite frenar impulsos, planificar, reflexionar antes de actuar y evaluar consecuencias, se encuentra en plena maduración hasta aproximadamente los 25 años. Este desajuste con respecto a la edad cronológica explica por qué el adolescente puede saber perfectamente lo que tiene que hacer, pero le resulta difícil hacerlo, porque toma decisiones impulsivas incluso entendiendo que no son adecuadas y porque la regulación emocional es especialmente compleja.

A esto se añade el proceso de *poda sináptica* y *mielinización* en los que el cerebro refuerza conexiones útiles y elimina las que no se usan. Durante la adolescencia el cerebro entra en una fase de reorganización tan intensa que, desde un punto de vista neurobiológico, es comparable a lo que ocurre en los primeros años de vida. Esta reorganización se basa en estos dos procesos que son esenciales para entender por qué los adolescentes cambian tanto, por qué aprenden tan rápido y por qué sus emociones y conductas pueden ser tan intensas o variables. La *poda sináptica* consiste en la eliminación de las conexiones entre neuronas poco utilizadas o eficientes, y paralelamente, en la *mielinización* se refuerzan y automatizan ciertas funciones. Este proceso permite que el cerebro adolescente pase de una red muy amplia a una red más eficiente, fortaleciendo aquello que se practica y debilitando lo que no.

Neurona

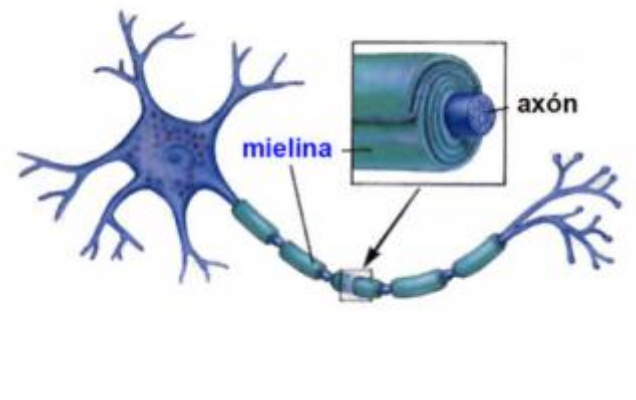

Poda Sináptica

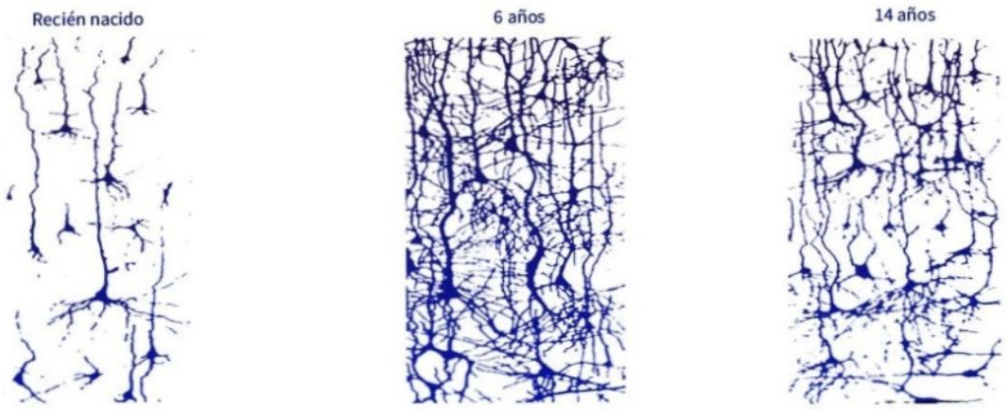

Cuando comprendemos esta realidad, se hace evidente que muchas conductas adolescentes no son signos de falta de respeto, sino expresiones de un cerebro en un periodo de crecimiento acelerado. Interpretar lo que hacen desde esta mirada reduce la reactividad adulta y favorece respuestas más calmadas.

Ejercicio para familias: Recordar la propia adolescencia

Antes de reaccionar ante una conducta que nos sorprende o irrita, es útil detenerse un instante y preguntarse:

“¿Cómo vivía yo las cosas a los 14, 15 o 16 años? ¿Qué necesitaba realmente cuando me sentía desbordado/a?”

Esta breve reflexión no pretende idealizar el pasado, sino reconectar con la vulnerabilidad que caracteriza esta etapa evolutiva. La empatía nace mucho más fácilmente cuando recordamos que nosotros mismos también pasamos por ese tiempo turbulento.

2- COMUNICACIÓN QUE CALMA Y COMUNICACIÓN QUE ACTIVA

Una de las áreas más sensibles durante la adolescencia es la comunicación familiar. En estos años aumenta la sensibilidad a lo que dicen los demás, especialmente las figuras de apego. Las palabras de los padres pueden actuar como un alivio regulador o, por el contrario, como desencadenante de frustración, desacuerdo o cierre emocional.

La investigación psicológica muestra que cuando un adolescente percibe que no se le escucha o que sus emociones son invalidadas, su sistema nervioso se activa y entra en un estado defensivo. En este estado, la capacidad de razonar disminuye y aumentan la irritabilidad, la impulsividad y la resistencia. Por eso, muchas interacciones entre padres e hijos acaban en discusiones circulares en las que no es que no quieran escuchar, es que están fisiológicamente activados.

Una comunicación que calma se basa en transmitir seguridad emocional. Esto no significa no poner límites ni evitar conversaciones importantes, sino elegir el modo y el momento en que se comunican. Una comunicación calmada es aquella que ayuda a reconocer el estado emocional del joven antes de entrar en argumentos o decisiones.

La validación emocional es una herramienta central. Validar no implica dar la razón ni estar de acuerdo con una conducta concreta, sino reconocer la emoción que hay detrás. Cuando un adolescente escucha un mensaje como “entiendo que estés estresado” o “veo que esto te ha afectado mucho”, el cerebro interpreta que está siendo visto y comprendido. Esto reduce la activación del sistema límbico y abre espacio para el razonamiento.

Por el contrario, frases que minimizan o comparan activan la amenaza social, que para un adolescente puede sentirse tan intensa como una amenaza física. Afirmaciones como “no es para tanto”, “a tu edad yo podía con esto y con más” o “siempre exageras”

no son malintencionadas, pero generan desconexión. El cerebro del joven la interpreta como juicio, y el juicio activa las defensas.

La clave está en integrar la fórmula comunicativa que combina validación, comprensión, acompañamiento emocional y límites suaves. Cuando un adulto valida la emoción, intenta comprender la perspectiva del joven, se ofrece como acompañante y establece límites desde la calma, el adolescente puede regularse sin necesidad de luchar por ser reconocido.

Ejercicio para familias: Reformular en tiempo real

La próxima vez que notes que tu primer impulso es decir "no es para tanto" o "cómo puedes ponerte así" prueba a pausar dos segundos y reformular la misma intención en un lenguaje que invite a la calma. Por ejemplo: "quiero entender qué es lo que te preocupa más de esto". Esta micropausa cambia completamente el clima emocional de la conversación.

3- CÓMO COMUNICARSE REALMENTE CON LOS ADOLESCENTES

Las familias a menudo se sorprenden al descubrir que lo que funcionaba unos años antes deja de funcionar durante la adolescencia. Esto no se debe a ingratitud, sino a que el joven empieza a construir una identidad separada y necesita ser tratado de manera acorde a ese proceso. La comunicación eficaz requiere un estilo que combine respeto, claridad y presencia.

Hablar con un adolescente implica adaptar el lenguaje a su sensibilidad. Los mensajes más efectivos son breves, concretos y libres de juicios. Los sermones largos suelen generar desconexión porque superan la capacidad de atención en un estado emocionalmente activado.

Una regla esencial es elegir bien el momento. Los adolescentes, igual que los adultos, tienen momentos en los que están emocionalmente disponibles y momentos en los que están saturados. Hablar en medio de un conflicto casi nunca es útil. Los estudios sobre regulación emocional indican que el cerebro necesita tiempo para regresar a un estado en el que pueda razonar. Por eso, un modo efectivo de comunicar es decir con

calma frases del tipo “ahora mismo estamos los dos nerviosos, hablemos cuando estemos un poco más tranquilos”. Este mensaje no solo evita discusiones, sino que enseña el autocontrol y el respeto mutuo.

El silencio también forma parte de la comunicación adolescente. A veces no hablan porque necesitan procesar internamente, no porque rechacen a la familia. Respetar esos silencios fortalece la confianza, mientras que insistir de manera intrusiva puede incrementar la resistencia.

Marcar límites desde una postura firme pero amable es igualmente necesario. Los límites no son castigos, sino marcos que ofrecen seguridad. Cuando un límite se expresa desde la calma (“necesitamos cuidar tus horas de sueño, dejemos las pantallas a esta hora”), es más probable que sea integrado que cuando se impone desde el enfado. Los límites suaves se centran en el bienestar del joven y en la colaboración, no la obediencia.

Ejercicio para familias: Conversación con tres tiempos

Elige un tema cotidiano que suele generar fricción. En lugar de hablarlo de una vez, divídelo en tres momentos:

1- Un primer momento de reconocimiento emocional (“veo que este tema te incomoda”).

2- Un segundo momento de exploración (“me gustaría entender como lo vives”).

3- Un tercer momento de acuerdo compartido (“encontramos algo que funcione para ambos”).

4- ACOMPAÑAR LA SALUD MENTAL DEL JOVEN: LOS HÁBITOS SALUDABLES

La salud mental del adolescente depende de muchos factores. No se trata solo de manejar emociones intensas, sino de sostener los hábitos que permiten que el cerebro funcione de manera equilibrada. Existe evidencia contundente de que el sueño, la alimentación, el movimiento físico y la calidad del ambiente familiar influyen de manera directa en la regulación emocional.

El **sueño** es probablemente uno de los pilares más importantes y, a la vez, uno de los más ignorados. La investigación muestra que los adolescentes necesitan entre ocho y diez horas de sueño, pero la mayoría duerme menos de lo necesario. La privación de sueño aumenta la irritabilidad, reduce la capacidad de concentración, disminuye la memoria de trabajo (la capacidad del cerebro para mantener y manejar la información durante unos segundos para poder pensar, comprender y resolver problemas en el momento), incrementa el estrés y favorece las conductas impulsivas. Un joven que duerme mal no lo hace porque "no quiere", sino porque su ritmo circadiano tiende a retrasarse fisiológicamente durante la pubertad, y porque el uso de pantallas por la noche altera la secreción de melatonina, una hormona reguladora del sueño. Ayudarles a organizar rutinas de sueño es una de las intervenciones familiares más protectoras.

La **alimentación** también influye en la estabilidad emocional de los jóvenes. Cuando la dieta es irregular o está basada en alimentos muy procesados, especialmente los ricos en azúcares añadidos, se producen subidas y bajadas rápidas de glucosa que afectan al ánimo, a la energía y a la capacidad de concentración. Además, hoy sabemos que el intestino y el cerebro están en comunicación constante a través del llamado eje intestino-cerebro, una vía que transmite señales en ambas direcciones. Cuando la alimentación es equilibrada y variada, este sistema funciona mejor y el cerebro recibe señales más estables, lo que favorece un estado emocional más regulado. Por el contrario, una dieta rica en ultra procesados altera este equilibrio y puede influir negativamente en la forma en que los jóvenes gestionan el estrés y las emociones.

El **movimiento** físico es otro regulador natural del estrés. El ser humano está biológicamente diseñado para moverse, y esto es igual de importante para los adultos que para los jóvenes. Nuestro cuerpo y nuestro cerebro evolucionaron en un entorno donde caminar, agacharse, subir, cargar peso o desplazarse largas distancias era parte de la vida diaria. Por eso, cuando nos movemos (tanto padres como hijos) el cuerpo regula mejor el estrés. El sistema nervioso libera tensión, disminuye el cortisol (hormona del estrés) y el cerebro produce sustancias como serotonina, dopamina y endorfinas, que favorecen un estado de ánimo más estable y una mayor claridad mental. No es necesario practicar deportes intensos ni tener rutinas estrictas. A

menudo, lo que más ayuda es algo tan sencillo como caminar un poco más, usar las escaleras, bailar, jugar, hacer actividades al aire libre o levantarse cada cierto tiempo si se pasa mucho rato sentado. Estas pequeñas dosis de movimiento tienen un impacto directo en el bienestar emocional de los jóvenes, que gestionan mejor la ansiedad, se concentran con más facilidad y regulan sus emociones de manera más eficaz. Y lo mejor es que cuando las familias incorporan el movimiento como parte de su vida diaria, todos se benefician de ese equilibrio emocional.

A esto se suma la importancia de la **luz solar** en la salud mental. La exposición diaria a la luz natural es uno de los principales reguladores del reloj biológico interno, que controla el sueño, la energía, el apetito y el estado de ánimo. La luz solar por la mañana ayuda a sincronizar los ritmos circadianos y favorece la producción de serotonina, que luego se transforma por la noche en melatonina para facilitar un sueño reparador. Cuando los jóvenes pasan muchas horas en interiores o frente a pantallas, sus ritmos naturales pueden desajustarse, lo que se traduce en más cansancio, irritabilidad y dificultad para concentrarse. Por eso, animarlos a pasar tiempo al aire libre, aunque sea unos minutos cada día, tiene un efecto directo en su bienestar emocional.

El ambiente emocional del **hogar** tiene un impacto profundo en el bienestar psicológico de los jóvenes. Más allá de las normas, las responsabilidades o la organización del día a día, lo que más condiciona la salud emocional de un adolescente es la sensación de que su casa es un lugar donde puede respirar, donde no tiene que defenderse constantemente y donde sabe que será escuchado sin miedo a ser juzgado. Un hogar donde las conversaciones pueden darse desde la calma, donde existen pequeños momentos de conexión, aunque la vida sea ajetreada, donde los adultos evitan el sarcasmo y las críticas irónicas, y donde se respeta el silencio cuando el joven necesita espacio para pensar o regularse, actúa como una verdadera base segura. Desde esa base, el adolescente tiene más recursos para afrontar los retos de fuera. Es importante recordar que no se trata de tener una familia perfecta, sino una familia suficientemente regulada. Esto significa que puede haber discusiones, días tensos o errores comunicativos, pero también que los adultos están dispuestos a reparar, pedir disculpas cuando es necesario y volver a la calma. Cuando los jóvenes perciben que su

hogar es un lugar donde pueden ser sostenidos emocionalmente (aunque a veces haya torpeza o cansancio) se sienten mucho más protegidos ante el estrés externo, tienen mejor capacidad para regular sus emociones y se atreven a pedir ayuda cuando algo les supera. Esa seguridad interna, que se construye en el día a día, es uno de los factores más poderosos para su desarrollo saludable.

Al mismo tiempo, es esencial que las familias puedan reconocer cuándo el malestar de un joven va más allá de las dificultades habituales de la adolescencia y requiere una atención más especializada. Cuando aparecen cambios importantes y sostenidos en su manera de dormir o de comer, cuando se vuelven especialmente irascibles o se aíslan de manera prolongada, cuando surgen quejas físicas frecuentes sin una causa médica clara o cuando disminuye notablemente su capacidad para relacionarse o rendir en el ámbito académico, es importante considerar que puede necesitar apoyo profesional. Pedir ayuda a un psicólogo infantojuvenil o familiar no implica que exista un problema grave, significa simplemente que la familia está ofreciendo al joven un acompañamiento más completo y ajustado al momento que está viviendo. Buscar apoyo a tiempo no es una señal de fracaso, sino de cuidado y responsabilidad.

Comprender estos aspectos y acompañarlos con sensibilidad convierte a la familia en un auténtico factor protector. Cuando el joven siente que su entorno le sostiene, que sus emociones tienen un lugar y que los adultos están disponibles para ayudarle a transitar sus dificultades, se fortalece su capacidad para afrontar los retos de la vida. El objetivo no es evitar que los adolescentes se enfrenten desafíos, sino ofrecerles la seguridad emocional necesaria para que puedan atravesarlos sin sentirse solos. Esa combinación de hábitos saludables, la actividad física, sueño adecuado, buen ambiente emocional y apoyo oportuno crea las condiciones para un desarrollo equilibrado y una salud mental sólida a lo largo del tiempo.

Ejercicio para familias: Crear un “mapa protector”

Durante una tarde tranquila, los miembros de la familia pueden conversar sobre qué hábitos y dinámicas les ayudan a sentirse mejor. No se trata de hacer una lista formal, sino de reflexionar juntos sobre que rutinas apoyan su bienestar. Cenas tranquilas,

caminar juntos al aire libre, horarios regulares de sueño, momentos sin pantallas, espacios donde expresar las emociones…

Esta conversación permite que todos participen en la construcción de un entorno seguro y un hogar saludable.

5- TECNOLOGÍA Y REDES SOCIALES: COMPRENDER, ACOMPAÑAR, EDUCAR

La tecnología es un componente central en la vida de los adolescentes. El móvil no es solo un dispositivo, es una extensión social, un espacio de pertenencia y un medio para explorar su identidad. La neurociencia explica que el cerebro adolescente es especialmente sensible a las recompensas inmediatas y a la búsqueda de aprobación social, por lo que las notificaciones, los mensajes y las interacciones en redes activan de forma intensa los circuitos de recompensa. Esto hace que, para muchos jóvenes, el móvil se convierta en un lugar emocionalmente significativo: allí se relacionan, se expresan, buscan reconocimiento y sienten que "pertenecen" a un grupo o a un movimiento social.

Sin embargo, el uso excesivo o poco regulado puede afectar al sueño, a la atención, a la autoestima y a la regulación emocional. Utilizar el móvil como vía principal para calmar emociones difíciles (como el estrés, la tristeza o el aburrimiento) puede generar dependencia psicológica, ya que el alivio inmediato hace que sea cada vez más difícil tolerar el malestar sin recurrir a una pantalla. A esto se suma que las redes sociales aumentan la comparación constante y la autoexigencia, especialmente en jóvenes con alta sensibilidad interpersonal o con inseguridad sobre su identidad.

Las investigaciones actuales señalan que el problema no es la tecnología en sí, sino el uso abusivo y sin acompañamiento. Las pantallas estimulan de forma muy potente los circuitos cerebrales de recompensa y, cuando se utilizan sin límites, pueden generar patrones compulsivos. Por eso es tan importante que las familias acompañen de forma activa en el ámbito digital. Acompañar no significa controlar obsesivamente ni revisar cada paso del adolescente, sino construir juntos un uso saludable. Esto implica crear momentos y espacios sin pantallas (como las comidas o la hora previa a dormir), asegurar que no interfiera con el sueño, hablar sobre los riesgos de la comparación y

del contenido no fiable, enseñar pensamiento crítico y mantener un diálogo abierto y accesible sobre lo que ocurre en el mundo digital.

Las normas funcionan mejor cuando se elaboran de forma consensuada. Los castigos impulsivos (como retirar el móvil en un momento de enfado) suelen generar más rebeldía que aprendizaje, y deterioran la relación. Es más efectivo acordar previamente cómo, cuándo y cuánto se usará, y sostener esos acuerdos con calma, coherencia y flexibilidad cuando sea necesario. De este modo, el adolescente no vive el móvil como un territorio de conflicto, sino como una responsabilidad compartida.

Comprender el significado emocional del móvil es fundamental. Para un adolescente, el móvil es su "plaza del pueblo", el lugar donde se relaciona, conversa, construye identidad y obtiene pertenencia. Cuando entendemos esta dimensión social, podemos acompañar desde un lugar más empático, evitando convertir el uso del móvil en un territorio constante de batalla y ayudándolos a desarrollar una relación saludable con el mundo digital. Esto reduce los conflictos familiares y fortalece la confianza y la seguridad emocional dentro del hogar.

Ejercicio para familias: Conversación sobre el mundo digital

En un momento tranquilo, proponed hablar sobre cómo se vive el mundo digital en casa. En vez de empezar con las normas, empezad con curiosidad: podríais hacer algunas preguntas parecidas a estas para atraer la atención del joven:

- ¿De qué cosas disfrutan los jóvenes en el mundo *online*?
- ¿Qué les preocupa?
- ¿Qué les hace sentir bien o mal?

La conversación puede concluir con un acuerdo sencillo sobre un horario, un espacio sin pantallas o un modo de pedir apoyo cuando se sienten sobrepasados por las redes.

6- FORTALECER LA RESILIENCIA FAMILIAR

La resiliencia familiar es la capacidad de adaptarse, sostener y reconstruirse durante los momentos difíciles. No es una cualidad innata, sino un proceso que se cultiva mediante

pequeños gestos repetidos. Una familia resiliente no es aquella que nunca tiene conflictos, sino aquella que sabe regresar a la calma y que mantiene un clima emocional suficientemente seguro como para hablar de lo que duele sin romper la conexión.

La investigación muestra que la resiliencia se construye en la vida diaria, mediante rutinas que transmiten estabilidad, momentos de conexión, conversaciones emocionalmente honestas y espacios donde cada miembro puede expresar su experiencia sin miedo a ser juzgado. En una familia resiliente se asume que todos pueden tener días difíciles, y que el apoyo mutuo es una herramienta para atravesarlos.

Practicar pequeñas acciones como comer juntos sin pantallas, hacer una breve revisión emocional antes de dormir, detener una discusión cuando alguien está activado o crear un pequeño proyecto conjunto (cocinar, cuidar una planta, caminar juntos, etc.) refuerza la sensación de que la familia es un espacio de apoyo. Estas acciones tienen un efecto regulador sobre el sistema nervioso y actúan como recordatorio de que, incluso en la dificultad, existe un lugar al que volver y en el que sentirse seguros.

Ejercicio para familias: Crear un plan de conexión mensual

Elegid tres acciones simples que podáis mantener durante un mes. No deben ser ideales ni perfectas, sino realistas y sostenibles. Pueden ser diez minutos de conversación al final del día, una comida semanal sin pantallas o un paseo familiar. Este ejercicio refuerza la percepción de equipo y ayuda a reorganizar la vida familiar de manera amable y consciente

CONCLUSIÓN

Acompañar a un adolescente no consiste en controlar, evitar conflictos o pretender que no sufran. La tarea real consiste en proporcionar un espacio emocional seguro desde el que puedan explorar el mundo, construir su identidad y aprender a regular sus emociones.

Las familias no necesitan ser perfectas, necesitan ser presentes, sensibles y dispuestas a reparar cuando algo se quiebra.

La ciencia demuestra que la calidad del vínculo familiar es un factor protector más potente que cualquier intervención externa. Por eso, al invertir en mejorar la comprensión comunicación y conexión, las familias están ofreciendo a sus hijos no solo apoyo inmediato, sino herramientas para toda la vida.